泰東日報

發行人 阿部眞言 編輯人 印刷人 李[illegible]

本報創刊西曆一九〇八年 社址大連市奧町八十五番地 電話社長室四五二四營業局八〇九二 編輯局八〇九二廣告部八〇〇

價目
本埠 零售每份七分 每月壹元三角
外埠 每月壹元四角五分半年八元四角全年十六元六角以上俱以現大洋本位計算但中國人以外以金票爲本位
廣告 每行(五號字十三字)一日列費壹元指定特別地位加倍長期另議

汪精衛赴杭訪蔣

臨行語人日應蔣召討論國事

或同蔣出山以掌政務

【上海十六日發電】陳銘樞氏於十六日晨由杭州來滬、往訪汪精衛氏於十字病院、而傳達蔣介石氏意志、即因有重要協議要求其即日赴杭、是以汪精衛氏、搭乘午後六時二十分發之列車、已有首途杭州矣。氏於車站有如左之談話、

余病已漸就痊、今因蔣介石氏之電招、爲討論國事而赴杭、或者與蔣介石氏共同掌政務亦未可知云云、而汪精衛氏亦已向孫科 胡漢民兩氏發出如上通電、促胡漢民氏即赴杭云、

【杭州十六日發電】汪精衛氏十六日午後十時 四十五分已抵杭州由宋子文、魯滌平等歡迎之下、當即與宋子文一同往訪蔣介石氏、而蔣介石氏極爲歡喜汪精衛來訪、故至十七日午前一時許尚在繼續會談、

對俄方提議新締約

日已有拒絕之意歟

日軍行動並未侵犯俄方利益

如生糾紛可訴諸平和的手段

【東京十六日發電】關於由勞農政府外務人民委員長李特畢諾夫氏、對芳澤外相所提出之締結日俄互不侵略條約事、決定提出於十九日閣議、由芳澤外相向閣議說明、而對該締約日本政府之態度尚未表明、據由左記事情觀之、結局對蘇俄側之提案、必行拒絕、

一、際此滿洲事變、雖日軍之進出北滿、但無侵略蘇俄任何領土之意志、對中東鐵路、更未與何等之損害依此便知日軍愼重之態意、

二、日本與俄國皆已加入非戰條約加盟國、已互相不得因國策爲戰爭之手段、及如萬一發生紛爭之時、以平和的解決、故無復另外締結任何不侵略條約之必要

三、蘇俄與其近鄰國間之已締結不侵略條約者、現僅與土耳其、阿富汗、波斯愛莎尼亞四國而已、與法國雖已暫行簽字、但其實施亦必相當延長期間、由目下國際情勢而言、日本尚未至率先與俄國締結斯種條約之時、

【又電】對勞農所提案之日俄不侵略條約事、日本外務當局一切避言、知其態度極爲消極似無應諾之模樣云、

關于青島事件

國府對日抗議

要求陳謝賠償捕犯

【南京十六日發電】國民政府關於青島事件之抗議文、於昨十六日晨經由南京日本領事館提出於重光公使、其內容爲使青島日本領事、對青島市政府要求其陳謝賠償、逮捕犯人等、詞句甚爲强硬

滬民國日報

不敬事件

仍未解決

【上海十六日發電】於民國二十一年一月十六日、關於當地民國日報、載不敬記事、日本居留民之決議文、已交於日本總領事、而村井總領事本日午後偕同白井副司令、往訪吳市長、要求鑑於此爲日本國體上重大問題希望急速容納所要求、而吳市長陳述本日民國日報、依政府側之注意、已決定登載陳謝文、而表示遺憾、同時關於履行所要求之八項、即表示誠意、目下關於陳謝處罰等之具體的方法、正在商議之中、惟因日報之陳謝文關語不充分、致又生誤會、而在當地日本在鄉軍人會支部館行憤慨、若中國側不容其所要求時、決向本國通電喚起一般之輿論云、

共匪勢力益形猖獗

吉安已陷南昌告危

【南京十七日發電】據中國某軍憲談、江西共匪與湖北共匪、相連其勢力、向北方進展、據最近情勢、吉安亦被占領、死守命憲兵第九團增派江西之討匪軍、因軍費供給不足、殆無眞心剿匪、今後形勢南昌有決不能忽略之狀態

日滿洲事變費

計二千餘萬圓

今日提出閣議後決定

【東京十六日發電】昭和六年度追加豫算之滿洲事變費、大藏省與關係各省協議結果、陸軍費決定一千六百萬元、海軍省爲一百八十萬元、外務省爲三百萬元、共計二千九十萬元、已決意提出於十八日閣議決定云、

關東軍司令部

有決定移瀋說

已派人赴旅整理殘務

【瀋陽十六日發電】在滿洲擬將其移駐於奉天、頃據確息事變後關東軍之活動範圍亦隨而擴大、最近關東軍司令部似確定移駐奉天、近頃來其中之一部、情勢憂慮陷於認識不足、故在政府側關於滿洲事已令其歸還旅順整理殘務、大與關東軍最大權限之意向、同部分已在如現狀久駐於奉天之時從來司令部設置於旅順、今次恐於政策遂行上發生支障、模樣云、

中國對美答覆全文

已由美國務省公表

【華盛頓十六日發電】引閉於洛克非戰條約並九國條約美國務卿斯蒂姆森氏對中日之通牒、國民政府對此回答後由日本政府接到回答後、本日已由國務省公表矣、其大要如左、

偏犯九個國條約者之任何條約與協約、中國皆無締結之意志、中國極希望美國政府爲確保上述條約將國際誓約之效果更行增進、

津直派要人電吳

勸暫在綏遠觀望形勢

如直行入平有被監視之虞

【天津十六日發電】吳佩孚已抵綏遠、同時張學良爲求其歡心、已正在慫恿其赴平、據當地其直轄要人、已向吳佩孚發出電報、謂若入北平恐有被監禁之虞、不如暫留在綏遠觀望形勢等語、而吳之再起與否則視其舊部下于學忠之態度以爲斷、

江口治氏新任

關東廳高等課長

【東京十七日發電】警視廳之前搜查課長江口治氏、於去年十二月二十八日已行休職、今次已決定任命關東廳高等課長、已決定於二月中赴任云、

林前駐瀋日領

已決定使巴西

【東京十七日發電】歸國中之林前奉天日本總領事、內定爲新任巴西大使、數日前已由巴西政府發出歡迎林之受諾電、故最近將正式決定、舉行親任式、而其赴任約在三月上旬之模樣。

國府對日斷交案

意見仍未見一致

吳顧等極反對陳之外交方針

孫果不顧反對而宣佈斷交乎

【南京十六日發電】本日在行政院會議、關於對日宣佈斷絕外交關係問題、行有種々之討議、孫科陳友仁等極力支持斷交論、而政府部內皆謂此種手段徒陷於日本之計策中、恐致來重大結果、極力反對、故斷絕國交、尚屬疑問、迄今終未見決定、預定廿日開臨時中央執監全體會議由投票採決、其反對斷交者爲吳稚暉、顧孟餘等、即蔣介石派之領袖全反對陳友仁之外交方針、而孫科氏是否不顧反對、決意宣佈、

但在國府內無一人主張中日直接交涉者、對日方針若趨强硬化、新政府向來以中日直接交涉方針爲目標、最近之態度忽然轉變、實不可解云、

陳外長談對日絕交

非爲對日開戰之意

未恢復東省前斷絕外交關係

而希望由新華府會議解決之

【南京十六日發電】自斯蒂姆森氏之對日通牒以來、俄然對日態度强硬化之陳友仁外交部長、關於所謂對日絕交論、據其左右人談話謂、對日絕交者非爲對日開戰之意義、係斷絕外交關係之謂也、即在滿洲之現在情勢不至恢復九月十八日之狀態、則不回復外交關係、爲回復東省原狀、極望召集新華盛頓會議、以此而解決滿洲問題、

匪訊一束

通遼 前載通遼附近討匪之日軍羽山支隊、近來報告如況、(一)敗退兵匪合計三千五百名、潛於通遼西方、近者一里、遠者十里以內。(二)該地附近向日軍有好意之蒙古軍約三百名。(三)四洮線通遼車站、除樓房外全被破壞、通遼錢家店間鐵道、無何異狀、給水塔保溫裝置完全、故尙能給水。(四)通遼市民、於過去五個月間、受兵匪掠奪、得日軍入城、心中歡迎、請求由日軍永遠保持通遼治安、必要軍費由通遼中國方面負擔。(五)十四日戰鬥賊死七十餘名、日軍無損害云、

齊垣 據齊齊哈爾來電云、齊齊哈爾北方有匪約二千名、巴拉屯附近約二百名、現正在掠奪中云云、齊々哈爾日本部隊於十四日由臣上小佐指揮、派遣步兵約二中隊往討、將賊擊滅約四分之一、午後三時二十分歸還云、

白廟子 十三日白廟子車站現出匪賊、被日軍裝甲車擊退云、

安奉路 (一)徐文海在鳳城北梨樹甸子部下廿四分隊、每隊五十名共千二百名、(二)鄧鐵梅在鳳城南尖山子、蓋家邦爲之副有千二百名、(三)姜梁之在鳳城東黃嶺九六十名、(四)蔡元耀鳳城東部下百名、(五)鐵公雞在鳳城縣北部下七十名、(六)高永帮在鳳城縣東部下七十名、(七)李福田在鳳城西紹窩堡有部下五百名、(八)赫盛有別名三馬棒在鳳城縣北部下二百名、(九)草上飛在鳳城縣北五區方面部下三百名、(十)黃品三在本溪湖三區寨馬集部上三百名、(十一)占中華在僑頭西方遼陽本溪湖縣界下瓦略部下三百五十名、(十二)鎮子忱劉克樸在本溪湖三四五區方面、部下千二百名、總計有四千五十名云、

賓縣省府對吉林

仍抱敵對態度

勿論如何決不解散

【哈爾濱十七日發電】賓縣省政府頃在賓縣召開全省各縣民衆代表會議、討論全省政治改進問題、濱江縣指定赴會者爲商會、教育會、農務會、上號商會、詛知屆時赴會者、僅教育會會長李樹春、農務會會長劉景卿、上號商會代表賈向榮、濱江商會竟未派員前往、該會已閉幕、濱江之代表三人、現已歸來、據云、賓縣情形極佳、對於吉林方面、始終處在敵對地位、無論如何、決不能輕易解散、至必要時唯有一戰云云、

魯韓接收省內

國稅機關誌評

【濟南通訊】本省各國稅機關、近日以來、各主要長官、均僅僕僕京廳道上席不暇暖、職多虛懸、屬僚亦各存五日京兆之心、致工作不振、稅收受其影響、省府主席兼第三路指揮韓復榘、以主央積欠軍餉當多、長官士兵生活、無法維持、委李無廉代理山東鹽運使、孟昭孔代理山東烟酒印花稅局長、接收兩機關、加以整理、借用稅款、以發放軍餉、最近又在肆之國稅機關、除硝礦局外、其他如統稅局、濟南徵收所、財政部魯大鹽稅徵處、各機關主任長官、均已另委新人、即於日內分別接收、加以整理云、

【又訊】本省各國稅機關、自省底呈准中央、暫行由省府派員接收、山東鹽運使、印花烟酒稅局、已經委由李無廉孟昭孔二氏、接收完畢、省府昨又續委省府參議紫春霖、代理山東鹽務稽核分所經理、紫奉委後、已於十一日午後三時、先行到所視事、十二日上午九時實行接收、因接收倉促、舊經理李植藩、已飭各科科辦交代、同時因稽核所尚有洋款關係、特電總所請示、故紫僅到所與李晤洽後、即返省府、向韓主席報告接收經過、已於十三日交代完畢、警稅大隊、原歸稽核所管轄、現復改隸鹽運署、並已經運署委省府交際處交際員焦子龍、繼任稅警大隊長、焦亦於十二日接事、其餘如硝礦局、統稅局、魯大鹽稅處、聞省府亦均派員接收、命令日內即可發表。至於黃台等處之稽核分所委員、亦將由由鹽、稽核所、派員接收、並將柴春霖就職佈告誌下、爲佈告事、案奉山東省政府委任第三七號內開茲委主柴春霖代理山東鹽務稽核分所經理、等因奉此、本經理遵於本月十一日接任視事、除呈報並分行外、合行佈告周知、此佈云云、

【又訊】稅警大隊、原改由鹽運署直轄、新運使李無廉就職後、爲整於辦理起見、特將稅警大隊、仍改爲緝私大隊改由運署直轄、已委焦子龍爲隊長、同時並委胡兆先爲總務課長、馮安瀾爲會計課長、宋立鰲爲運銷課長、原總務課長馮祖培、改調運署諮議、產銷課長夏寶年、仍行留任、各該員奉委後、業於十二日分別前往視事云、

張頻行輸送

武器赴熱河

【天津十六日發電】在外之便衣隊之成功出於張學良氏之意料外、故今後亦決定專由別動隊與日軍周旋、已又向熱河輸送彈藥二百箱、迫擊砲三[illegible]尊云、

中央領袖略歷

一中全會第四次會、選定胡汪蔣任中政會常委、林孫張伍于戴等任主席及五院、茲將各人略歷覓錄如下、

一胡漢民一(中政會常委)字展堂、年四十七歲、廣東番禺人、日本法政大學、歷任廣東都督、南京臨時大總統府秘書長、廣東省長、大元帥府總參議、代行大元帥職權、國民黨中央政治會議主席、國民政府外交部長、軍事委員會委員、國民政府委員兼立法院院長、國民黨第三屆中央執行委員、中央政治會議委員、著有三民主義的連環性、唯物史觀之倫理的研究等書、

一汪兆銘一(中政會常委)字精衛、年四十七歲、廣東番禺人、日本法政大學畢業、歷任廣東都督、巴黎和會廣東政府代表、國民政府委員、軍事委員會委員、國民黨中央政治會議委員、國民黨第三屆中央執行委員、中華文化教育基金委員會董事、著有汪精衛文存、汪精衛演講集等書、

一蔣中正一(中政委會常委)字介石、年四十五歲、浙江奉化人、日本陸軍士官學校畢業、歷任廣東大元帥府參謀長、廣州黃埔軍官學校校長、國民革命軍總監、國民革命軍總司令、第一集團軍總司令、軍事委員會常務委員兼主席、國民編遣委員會常務委員兼委員長、中央黨部組織部長、國民黨第四屆中央執行委員、中央政治會議委員兼主席、國民政府主席兼行政院長、陸海空軍總司令、導淮委員會委員長、建設委員會委員、中央軍官學校校長、

一林森一(國府主席)字子超、年六十九歲、福建閩侯人、歷任參議院議長、廣東治河督辦、福建省長、國民黨第二屆中央執行委員、中央政治會委員、國民政府委員兼立法院院長、僑務委員會委員長、

一孫科一(行政院長)字哲生、年四十一歲、廣東中山人、美國哥倫比亞大學碩士、歷任廣州時報總編輯、廣東治河處督辦、廣州市政公所坐辦、廣州市長、廣東省政府委員兼建設廳長、黃埔商埠督辦、國民政府交通部長、財政部長、委員會委員、交通大學校長、國民黨第三屆中央執行委員、國民政府委員兼考試院副院長、鐵道部長建設委員會委員、中華文化教育基金會董事、

一張繼一(立法院長)字溥泉、年五十八歲、河北滄縣人、日本大學畢業、歷任參議院議長、國民黨中央執行委員、中央政治會議委員、北平政治分會主席、國民黨第三屆中央監察委員、兼司法院副院長、蒙藏委員會委員、北平故宮博物院文獻館館長、

一伍朝樞一(司法院長)字雲梯、年四十九歲、廣東新會人、英國倫敦大學法學士、歷任湖北外交司長、衆議院議員、北京大學教員、海軍部參事、政府參議、外交部參事、巴黎和會廣東政府外交次長、外交部長、廣東市長、國民政府委員兼外交部長、國民黨中央政治會議委員、國民黨第三屆中央執行委員、駐美全權公使、中華文化教育基金委員會董事、

一戴傳賢一(考試院長)字季陶、年四十二歲、浙江吳興人、日本早稻田大學政治經濟學士、歷任上海民權報及民立報主筆、廣東大元帥府秘書長、國民革命軍總司令部政治部主任、中央黨部宣傳部長、中山大學校長、訓練部長、考選委員會委員長、國民黨第三屆中央執行委員、中央政治會議委員、國府委員兼考試院長、著有日本論、青年之要等書、

一于右任一(監察院長)字伯循、年五十四歲、陝西三原人、擧人、日本及英國留學生、歷任上海神州日報、民呼報、及民立報主筆、南京臨時政府交通次長、陝西靖國軍總司令、上海大學校長、陝西省政府委員、國民政府常務委員、軍事委員會常務委員、國民黨第三屆中央執行委員、中央政治會議委員、國民政府委員兼監察院長、著有右任文存、

株式會社 正隆銀行
大連市大山通十一番地
電話 代表番號七一二一番 夜間七一二四番 振替貯金口座大連二三〇
分行地址 營口、奉天、旅順、長春、開原、天津、撫順、公主嶺、四平街、青島、安東縣、鞍山
派出所地址 大連小崗子(電話五三〇〇) 大連沙河口(電九〇一五) 奉天小西關
總辦 安田善四郎
顧問 安田善次郎
兼辦 關東州地方費現金 大連市金庫事務
通匯處 日本內地 朝鮮 臺灣 中國內地 南北滿洲等三千餘處

上海天廚味精廠出品
總發行所上海北京路三八九號
國內外各大商埠均有分銷處
味精
上品調味
鮮美無敵
天廚味精由麥質製成質料純素味道鮮美尤推調味料中的絕品抑亦中華國產的明星也無論何種食物加入少許自然鮮美並致凡茶餚羹湯點心之類宜于烹飪佐餐入糖果研乾之類宜于調君清操和手續既便而價格尤廉誠金貴銀賤潮中之無上經濟品並化兩毛錢購一瓶試之定能保證時當也
總代理 大連市信濃町 電話三九九一
福昌和海味號

眼科專門
大連市岩代町轉角
三根醫院
電話 六四一〇番

泰東日報 各地通訊

市警局以匪警頻傳 實行商保聯防

新規定聯防辦法四項 今後之省垣治安可期

瀋陽 市警局因胡匪頻傳攻城消息後。一般市民。談虎色變。爲護衛市治安計。日昨與商團長王桐軒。保安局常守陳。重新規定聯防項辦法。（一）日夜檢查行人。（二）嚴查旅店戶口。（三）夜間六時臨時淨街。（四）注意口令等項。實行聯防互助云云。」公

四境胡匪猖獗

遼河南北無完土 縣北之匪勢益熾 到處搶掠蹂躪婦女

瀋陽 瀋陽四境。匪患頻驚。迭見各報。頃接鄉間來人云。城北之匪勢日益復熾。遼河南北。幾無完土。官兵直等虛設。剿不勝剿。防不勝防。連日在河北高坎村附近各村搶掠。并任其獸行蹂躪婦女。拾五日匪入高坎村。現在附近各村多南移紮維壁。及來城避難云。」奉

市警局派騎警 出發勦匪

瀋陽 奉天市。警察局長齊恩銘。以城南附郭村屯。匪勢猖獗。深恐影響城內治安。特派遣本局騎警隊兵二十名。並請憲兵隊部。派憲兵兩名。偕同出發。赴城南黑牛圈子。五里河。渾河堡等村游擊。以除匪患。而保城防安全云。」本

商埠局委任衛生科長

瀋陽 奉天省城商埠局總辦趙欣伯氏。近查本局衛生科，科長王宗承氏。調委爲市政公署衛生處第二課長。遺席不可久懸。乃於一月十五日委市政公署衛生處長張柏森氏。兼充本局衛生科科長。該

省府通令保護 南滿線粮車辦法

瀋陽 奉天省長。臧奉九氏。查近來南滿鐵路沿線。本爲產粮之區。當茲冬季。正以農民售粮之時。惟因各地。胡匪滋擾。以致粮車。多被阻止。現爲保護安寧。俾粮車得以通行。特商准關東軍司令部。派裝甲自動車十輛。專爲保護粮車。在南滿沿線各站行駛。並由省府通令。南滿沿線。各縣派遣公安隊。與裝甲車妥爲聯絡。並由各該縣。佈告農民安心售粮云。」本

市警局飭 組檢查班

瀋陽 市警局長齊恩銘氏。以迩來省垣地方吃緊。搶案頻出。必須由檢查著手。方可收效。乃飭令各分局所長警察。急速組織檢查班。

四洮將發加薪

四平街 四洮路局。每至舊歷年終。必發一個月加薪。以津貼各人過年之用。本年仍循舊例。聞該局人云。不日又將多發給一個薪水云。

北市場火警

瀋陽 北市場。玉合粮米舖。於月之十五日。午前十時。不知因何。由後院粮庫內起火。幸經各消防隊赶到。將火救滅。計燒去倉房三間。損失粮食。一百餘名云。」本

皇姑屯稅局派員 催徵各捐

瀋陽 皇姑屯稅捐局自歸縣管轄以來。商民納捐不甚踴躍。局長秋兆騏。特派人員曉諭實行開徵牙當捐。牲畜捐。落地捐。車牌捐。人力車捐等。現已實行。倘有延遲查出即照漏稅科罰云云。」公

縣騎警各分隊 分駐四境警備

遇有警訊可立即出動

瀋陽 瀋陽縣之騎警隊一二三四五六七八各分隊。由張鳳岐警務長指揮之下。分駐四鄉警備一切。遇有警告。立即包圍痛剿云。」

車牌捐影響 農民苦況一斑

瀋陽 徵收農民大車捐稅。名之爲車牌捐。爲財政收入之大宗。茲聞入冬以來。胡匪頻警。此項收入。僅及往年十分之一。原因流離失所。胡匪猖獗。農民無家可歸。將車馬出售。因而收入大受影響。而農民苦況斯可見矣。奉

匪盜頻傳聲中 竊案疊出 天利東被竊貨欵

瀋陽 保安堡天利東雜貨。於十五日夜。被梁上君子竊去日間賣得現洋二十八元。奉票三百一十七元。洋面二袋。天曉始得查明。塡寫失單。報告附近分駐所。代爲尋覓破案云云。

匪徒頻擾治安可虞 商民團增名額 新招三十名以資分佈

農安 本邑商民團。成立之初。定額爲百二十名。乃近來。匪徒日增。治安可虞。原有定額。不足分佈。特又由商民饒方。增添三十名，以重治安。而防匪患云。

何來無賴施騙詐

農安 近數日。邑內各紳富之家。忽來一人。結束健勁。滿口黑語。（匪語）聲稱認識某某匪首。又自謂貫多年老役。在外亦混過（爲匪之意）今因缺錢。特向各家借欵。各紳富家。因列下匪賊猖獗太甚。不顧惜小費。金贖罪此人。故皆給少須之欵令其他往云。」

縣府派警 檢查汽車

農安 本邑縣府。因前數日。有胡匪。在大賚城南。乘汽車行搶。恐該匪等來邑擾攪。特派第一區。巡官遊長等。每日至城南。等候來往汽車到時。必檢清楚。無有匪人。方准進城云。

匪患熾 粮車日少

農安 近因匪患。各村農民。閉門不出。以至來城賣粮者。希若晨星。現在各粮店粮車。日見減少。

匪之謀略亦多矣 攻村以草車燃火 大門焚燬可直入無阻

農安 本邑各帶匪。至各村攻圍之時。令附近農民。推一草車。推至大門。以火點着。大門即燬。匪可直入無阻。似此等火攻。可稱爲匪之謀略云。」

放貸容易 收欵難

熊岳 值新歲已過。舊曆又來。轉瞬間辭鬼昇天。爆竹之聲爲期不遠矣。市面錢法不活。如同死症。一般貪圖利大。五分六分。寫地作抵貸出之欵者。到處皆有。惟十有九。不能照約償還。有地交地。照價不值。承保如何信用。此際亦說過不算。因此之故。拚命起訴。殿門糾葛。在所難免。或謂放欵容易收欵難。因此倒產破家者。更屬不少云。」

抽丁演成訴訟

熊岳 城東范家屯村公所。村正吳盡臣氏。因奉公署抽丁命令。傳知趙家屯村董趙文慶。通知花戶。臨時到會聚齊。聊至之日。趙村董因事惧，未能與會。致被吳村正。到縣公署呈控。當時經辛委員長。飭令回村。認眞招集。不得頑忽公務。亦未申斥。趙回村後。因事化費。川資二十餘元。令由本村會員四人。按地抽粥。每地攤錢三角餘多。正收欵之際。又有趙家屯趙柏玉者。見事不合。復會同吳村正。又往監署呈控。因是趙村董。被判缺理。而以冒收私費之責。由中調處。將收欵倒回。復在車站。請客三桌。賠償村正路費損失等項。始爲了結云。」

區令各卡 領砲以厚實力 正西匪患仍未息 西南各村民不安枕

劉二堡 鎮街近來。匪耗頻傳。各該管機關。朝夕防守。商民赴團卡檢查甚緊。鎮農會於前清購備之大砲。年久失修。現各部首領妥。僱人從新修理。分佈各卡以便應用。聞區令重要各卡領六門。餘者均領四門。現均領齊。劉鎮有鎗械。均亦整齊。兼此重砲補助。堪稱武備完善云。」又訊。正西十里外胡匪。仍出設無常。尙未斷盡。不意西南十里許各村。又發現胡匪若十。報稱北風。羽黨到各村刧卸車馬。各處鄉民無安枕者。

務漏卡陳勤。各罰母猪砲五顆。備作本村自用。以示懲誡。而儆效尤云。」

縣自治執行委會召開 各校職教會議 ◇被災區村積極開學 ◇教課書籍均行改革

海城 縣自治執行委員會。委員長孫斗南。爲召集城鄉各校校長教員等。訂於昨十五日假教育會。開教育討論會議。各情已誌前報。當日午后一時由中日委員諸議。各界首領及各校校長教員等。不下百餘人。經討論城鄉高初一下各小學。俟寒假期滿。仍行一律照舊開學。但關於教授書籍。用讀在三民主義以前出版書類。關乎含有排日文句。概行取締。惟被災區村。但須盡力倡辦開學。始資無辦到可能者。亦可設立私塾專館。以重教育免廢學子。」

自衛團督察長 深夜抽查自衛

海城 縣一二三四十區。聯村自衛團督察長趙庚南。自提議編練聯村團練以來。督察點驗不遺餘力。鑒於地方不靖。匪氛四起。惟恐各村自衛疎虞辦理。貽誤安全。該督察長爲注重自衛。徹底究竟起見。刻往三區管界之東丁家峪。西丁家峪。沈官屯。頭道溝。二道溝。三道溝等村依次抽查。頑惰[illegible]中東西丁家峪兩村。

自治會委員 赴梨會議

四平街 今日（十五）自治會車任委員。及指導會委員等全體赴梨。乘四輪汽車兩輛。於午前十一時出發。聞係會議各項要公云。」

果有人通黑信否

四平街 道東三道街東昇長下雜貨商。主人呂桂林。爲人忠厚。廣交游。見義勇爲。從未聞有幾罪於人之處。從前却曾賣過烟土。別無非法之行爲。忽于日昨（十日）竟被官家檢舉。從木土搜出烟土一兩。並有匪槍二支。隨將本人帶去。聞此事之發生。係有人暗通黑信。其有種種之行爲。故而實行查檢也。派而搶支係本家原有之物。諒非私烟土確是違禁物。僅只一犯罪自有輕重。至暗通黑信。殊非正人所爲。有何讎恨暗箭傷人。尤不光明。況損人不利於己。亦何取乎。幸而官家明瞭。允保釋放。未加罪責。否則豈不爲黑信所誣耶。」

因口角致生風波

四平街 道東界內天元公司。馮頭子因與鄰居口角。致被鄰居控告。謂其家有槍云云。隨經官家搜查。適馮某外出。家遺其妻。遂向其妻要槍。其妻無可對答。乃謂有槍放在張明聲處。蓋張明聲固爲巡捕辦事者。自備有槍。今誤爲馮妻舉出。隨被官家收去。刻已經人証明。當必即時了結耳。噫因小事幾於釀成大禍。亦頗不值得耳。

貔境東老灘屯 最近發生搶案

匪徒四名夜中猖狂 孫姓家被搶去多欵

貔子窩 東老灘會東老灘屯。孫五雲家。於月之十三日夜。突入胡匪五名。四名手持木棒。一名手持大槍。入室勒索要錢。孫家亦未敢敵抗。只任其逐意搜索。共被刧去錢飛及小洋四百餘元。搶罷而逃。報告管內派出所。請求追擊。及警官赶至。匪等早逃無蹤。刻間警署正在援緝嚴行搜捕中。」

匪首李芳林 蟠據東山堡

以某燒鍋作大本營 居民財物予所予求

遼陽 報字天上好之匪首李芳林。現率其所部。匪若干人。霸佔東山堡。以燒鍋爲大本營。其餘分處民宅。聞燒鍋尙照常賣酒設酒宴會。聲言保護。實則坐地分贓。一分一毫。皆取給於民。小民何辜。受此荼毒。似此等惡匪。宜剿滅以安地面云。」

法院請借接濟

遼陽 本邑地方法院。近因年景不佳。胡匪擾亂。以致各項訴訟等費。收入頓減。一切薪工。經費。均屬無着。乃由院長函商縣公署。借給接濟。以資維持。現狀。楊委員長現已准借援大洋百元。以資辦公云。」

胡匪行搶未果 被自衛團擊散

海城 十區管界東大嶺。地毗山林。路處險要。爲胡匪潛伏踞地。向當城西匪患披猖。幸經該區早有警備。未致烈熾。距當昨十五日夜二鐘許。突有胡匪四名。各持手搶。闖入該村日升東院內。先將更夫王樂民擊斃。經急報自衛團。由樂隊長立即率隊追剿。等見勢不利。鼠竄遠颺云。」

范家屯南太平莊村 股匪潛滋刧車

警察往剿匪已遠颺 捕獲窩主帶局鞫訊

范家屯 本埠掏拖商警察分所。於十四日午後。得鄉人之報告云。距范家屯南太平庄村。刻有胡匪擾路刼車。搶去現洋。以及洋面等物若干。該分所長許文舉。得其報告。即行率同警員全體。奔馳現場。到時胡匪已逃走。而該分所長。當由該村探詢胡匪消息。當時即得眼線。有云此股匪曾在此處陳某家中窩藏。許分所長回隊伍又到陳某家中。各處搜查。胡匪雖未剿出。當由陳某房後搜出洋面四包。紅臂章一個。上書四字。係天下第一團。而許分所長見此。尤爲可疑。當將陳某帶局審問眞像。究竟是否與匪同謀。必有水落石出云云。」樂

監獄請發囚粮費

遼陽 本邑第二監獄長。以縣公署寄押人犯之囚粮費。茲屆請發之期。函請縣公署、務將寄押人犯之囚粮。照數發給欵目。而便歸墊云。」

集市粮車稀少 糧價徒漲

劉二堡 鎮街自事變秋成以來。人情恐荒。故集市逐日之粮車雖多。而買主稀少。以致粮價屢落。現因人情漸穩。買粮者漸多。而粮行遂漸起色。紅粮由七角五漲至八角五分。青豆一元漲至十一元二。小合豆九角。漲至十元零五。粳米十四元五漲至十五元七。小米二元二。漲至二元七角。是以麥一元二漲至一元四角。以爲粮存糧農戶均喜形於色。以便價至此。可當出售換錢。以便週轉。想劉二堡鎮集市日漸活動。兼年關歲底。商界必有一番起色云。」

施粥廠 貧黎日多

營口 埠內紳各慈大家勸募巨欵。而在東西設粥廠兩處。均歸紅萬字會承辦。已竟施放兩月。日給兩餐。均是稀米飯。異常潔淨。頗重衛生。東廠設萬字會院內。西廠假山東會館。平均每日每廠就食者一千二三百人。男婦老小欣然色喜。用米五六石之譜。現下地方失業者益多。食粥者因之而衆云。」

舊歷年關前之市面 無昔日熱鬧矣

經濟滯澀飢饉狀呈 商號蕭條達於極點

營口 市內各工商之家。均皆無事。蕭條狀況。達於極點。終日關門閉戶。竟而一般賣貨。皆奇想天開。即是作競賣之法。不是賭彩。奈供者徧街八扣。以迎顧主。市之不振。概可見矣。查歷年陰歷之年。百貨暢銷之際。而今歲不但未有購主。仍是毫無活動。兼經濟滯澀。農民偷生不遑。寧言過年。而此種情狀。東省居民。當亦若是。富而變貧。雖有不動產。亦不能周轉。粮價不昂。而忍飢者衆。皆乏來源。謀生無路。可稱謂兇年飢饉時也。

公安隊自衛團 追悼陣亡員警

鐵嶺 本邑公安隊。自衛團。前因剿匪。陣亡員警。十四名。功在桑梓。即經追悼。用誌哀忱。茲奉執行委員長諭。本月十九日。下午一時。假男中學校禮堂。會同各界。舉行追悼大會。所有各機關。給予淶詞。輓聯。香燭祭品等項務於十七日。送交警備處。以便妥爲佈置。特函邀各界。屆時參加。以勵來者。而慰英魂云。」

大連貧民庇寒所募集義捐廣告

敬啓者天災人禍。連年頻仍。扶困濟衆。誼有同情。查大連四隅。陳餓堪憂。散在難民。爲數實多。現屆冬期。無衣無食。若不設法。予以補救。勢必展轉死於溝壑。言念前途。曷勝憫惻。大連東西兩公議會。此所以歷年有庇寒所之設置也。倡辦以來。數年於茲。經費浩繁。勢難爲繼。中途擱置。心有未安。決定本年國歷十二月十八日」即夏歷冬月初十日」援例照前庇寒施粥。所需欵項。仍賴臨時募以資需用。尙望善士仁人。發著悲憫。提倡捐助。同襄慈舉。共紳商各界。源々捐施。多多益善。豈僅貧苦同胞。咸感生成。願解義囊。代無量群衆頓首命。此啓。

代收義捐處 大連西崗兩公議會義捐數目不拘多寡於收到捐欵時隨時由大連三家華文報館逐日刊佈。以揚仁風。

發起者 大連華商公議會 西崗華商公議會 大連山東同鄉會 世界紅十字會大連分會 中華青年會

後援 滿洲報社 關東報社 泰東日報社

普蘭店自動車新路線開通

逕啓者敝公司自開辦以來深蒙各界諸君光顧無任感激惟以五湖嘴方面尙未開駛因道路崎嶇不平小型汽車不敷應用以致遊客多感困難敝公司有見及此特添置一極大堅固華美迅速之汽車每日開一往復定於陽一月十日開始恐未週知特此廣告謹將價目時刻表記於左以便乘客

發車時間表

午前 九時由普發 十一時由煤窰着

午後 十二時卅分由煤窰發 二時三十分普着

各幢驛價錢表

	普蘭店	三官廟	二道嶺	老爺廟	韓山町	炮台子	老染房	大樞市	鄭家市
三官廟	四〇								
二道嶺	六〇	二〇							
老爺廟	八〇	四〇	二〇						
韓山町	一,〇〇	六〇	四〇	二〇					
炮台子	一,二〇	八〇	六〇	四〇	二〇				
老染房	一,四〇	一,〇〇	八〇	六〇	四〇	二〇			
大樞市	一,六〇	一,二〇	一,〇〇	八〇	六〇	四〇	二〇		
鄭家市	二,〇〇	一,六〇	一,四〇	一,二〇	一,〇〇	八〇	六〇	四〇	
五湖咀	二,四〇	二,〇〇	一,八〇	一,六〇	一,四〇	一,二〇	一,〇〇	八〇	四〇

普蘭店金臺棧附設普蘭店自動車公司 電話十三番

邊業銀行廣告

本行資本國幣二千萬元呈由政府核准享有發行紙幣代理國庫特權專營各種存欵放欵匯兌貼現及普通商業銀行一切業務匯水利息格外克己辦事手續尤爲敏捷如持本行鈔劵作匯東三省境內各地分行一律免收匯水倘蒙賜顧無任歡迎

總行 遼寧省城大南門內路西德隆店胡同 電話掛號九九九九 電話總局 總裁室（四五六七） 經理室（四六五八） 營業室（四六〇七） 傳達室（四五八） 北寧長途電話（二二七）

分行 天津 上海 大連 營口 安東 錦縣 新民 四平街 洮南 遼陽 通遼 吉林 長春 哈爾濱 雙城 安達 綏化 黑龍 江門 遼源 開原 海城 西安 山城鎮 新立屯 公主嶺 法庫 撫順 北平 昌黎

倉庫 本總行設有倉庫辦理貨物押欵

代兌處 本行發行滙天地名現大洋元角劵及京津通用角劵除在遼寧本總行營業時間隨時兌現外委託左開列各商號代兌 遼寧省城大西門裡商業銀行 遼寧省城大北關下頭福源公

大連洪來興綢緞莊廣告

綈絹綢綾呢絨嗶嘰 中西襍貨男女時毛 皮襖各種輕裘諸切 皮張無不齊備定價 劃一分外克己

浪速町三四 電話四七三九

支店 洪來永 監部通 電話五七二六

西崗子

店 洪來茂 電話七九二四

鳴謝大連東北商行 保險部賠欵之痛快

敬啓者敝號於陽曆元旦日因漏電出火致將貨物燒失大半幸事前在東北商行保險部保有貨物險現大洋參萬元事後即電知該商行經理唐潤之君親臨現場勘驗事實毫無刁難遂照損失程度如數賠償似此手續靈敏實不愧商場中之錚錚者也無怪商行營業日隆信用日著亦即唐經理辦事有方敝號領欵之下無以爲報謹登報端聊表鳴謝更望素有保險之熱心者幸勿別走歧途耳

海城縣大街 吉成福絲房謹啓

株式會社 滿洲銀行

資本金一千萬圓

大連市伊勢町六十九番地

頭取 村井啓太郎

電話代表四二三二一番 振替貯金大連三三〇番

支店 金州、普蘭店、皮子窩、營口、鞍山、奉天、小西關、安東縣、興隆街、鐵嶺、公主嶺、長春、吉林、撫順、新義州、本溪湖

藝苑

銀燈詩話
影迷寄

敢涉奔波苦小勝，吁嗟鳳凰在籤裡李郎的是多情人，爲謀脫離諸唯唯，八百黃金慷慨與，私移公帑待何抵，憂時人去復破空，情場陀際毋寧死，元吉未來悔咎生，官衙追索鄉鐺徒，囹圄三月裁判書失怙悲痛過失恃，喪葬衾棺額友措，歸來祭奠空掛紙，無緣了卻公園，獨見競芳同心藥，志念交淬，高情摯友常沾遊，不畏揶揄且入市空腸轆轆謀充饑，淡加面貴人，當塲驅遣遭巡士，老天生我作擬虫學非太清汗渣過史，自言歷受主師欺，隳身將老奉醫匯，明珠十斛換蛾眉，行蹤其後，直斥身，爲汝毀，梁女心地殊坦然，落落爲隣經飯爲有同甘旨，窮途安得舊相知，忽遇鈞珍髮欲指，蛇蛇面油碧香車疾馳駛，宛轉離散由上桑，無瑕白璧豈受玼，窮鳥棲棲脫樊籠，郎君委屈俯胥靡，魚雁杳消息阻，天涯海角祇尺咫，於今工藝暫棲身，矯歎不復接宮徵，饑戲餅金秘枕中，須臾捧出胡寧爾情感愈深愛愈實，青衫紅袖井臼旃，信誓且旦如皦日，朝蠂暮蝶顛相比，休看溝水東西流，心堅鐵石要不踰只，美滿姻緣作合，最後之胡可弛誰。

伊豆的舞女（十四）
端康成著　HS試譯

或者到了正月我帮着，一同在波浮港一同演劇。

她們的旅情，並不像最初我想像的那樣艱苦，實在是不能消失了田野間的清閒風味，我都明白了，親女兒姊繁合着肉親的愛情，就是屈的百合子雖然是在含羞正盛青春時代，多皆都在我面前很親熱。

過了半夜我從下等客店走出姑娘們出來送，舞女給我纜順木履 Gepa 舞女從門口探着頭，望着很明亮清澈的南邊的天空裡。

哀志摩
藏譯

靈筆來窺屋漏痕　哦詩亦欲睨韓溫
盪胸碧漢捐枯骨　流夢紅牆咽斷魂
風雨凄々悲子野　江潭渺々念逢原
才長命短千秋恨　螻蟻烏鳶豈足論

評「銀漢雙星」
鷹白平寄

聯華公司大吹大擂的「銀漢雙星」前幾天我算領教過了，無論什麼電影，看過之後，總有點回味，但看過銀漢雙星之後，如過眼雲烟，一點也不覺怎樣。

紫羅蘭的表情，只會瞪圓了兩隻眼睛看人，沒上過鏡頭的人，終究是不行！談起劇情來，眞使人肉麻，一部影片，被廣東戲與跳唐戈舞佔去了一大半，埃及舞佔去了幾百尺，累得我腰酸背疼，還看不出所以然來，還不知道黎月英爲什麼與楊倚雲要好。

我們不是廣東人，自然懂得王女士的廣東腔（紫羅蘭姓王），我們只聽見「咦咦」之聲，聽々不絕於耳，何況不好聽呢？

全劇沒有一寸片子是緊湊的，同我一路去看的有五個朋友，到休息時間一看，原來已睡着了四個！片子之高明可以知了。

中國電影根本在萌芽時代，從事於電影事業的人，應當如何的努力？却不料影片公司只知賺錢，錢只要多出片子，至於內容，就滿不過問，笑罵由他笑罵，洋錢我自賺之，豈不丟人？豈不現眼！聯華公司是自命爲革新者，能步者，但竟有如此之失敗，我恐怕他們的信用從此要一落丈了千。

短篇小說　茅亭（四）
悔九

「快回去吧！再坐一會就把我熱…」蘭香未及說完，元善把眼睛轉向她臉上一看，她的香汗早就漫瀚在面上，和水般的向下流。

「好，走吧！看見你的汗，我也覺着熱了」。

西山漸呈橙黃色，天很兒上紅霞，也跟着漸次轉變成灰黑色了，於是元善略微吃點晚餐，就急忙跑到蘭香家去，此時大約已有七點半多鐘了。

（四）

蘭香的家是向南開門，正屋七開瓦房，下屋門房亦是七開，東西廂房各是五間，東廂房安西廚，房和劉媽在那里住着，西廂房是他的書房與寢室，她正在上屋與老媽子吃晚飯的當兒，看見元善走進來，忙把飯碗筷子放下，立刻她那像嬰的身子讓元善坐在對面向南擺的半圓形的坐椅上，而劉媽亦不覺得奇怪，因劉媽雖已年老，已成了半開通的老媽子了，很知曉現在社會上的情形與潮流，她並知道現在是改良進化地時代——盛行男女平等、自由戀愛，不論異性與同性皆可交朋友的時代，她更早就知道他們倆人一是東洋留學生，一是R市師範的女學生，當然要主張男女社交的公開，所以她想到這裡，早已不覺爲奇了，並且劉媽媽以前在F市干了，公館家裡當老媽子的時候，于家大小二姐，自從學堂回家的時候，總有一兩個男同學的偕着手兒步入她們的書房，每到了星期日在天氣和暖春光明媚，或在荷花映日，赤帝肆威夏天的晚間，和她們的男性朋友逛公園，不到半夜，她們是不回來的，這些事情，都是劉媽心目中過慣的，所以更是恬不爲怪了。

諷世小說　入學前後
謹在天

四野澄澈，一天明月，三椽茅屋，半籬黃菊，而於此夜深人靜時候，室小如舟，燈昏若豆，雖無唧唧虫吟，助人感嘆，然有一種婉轉嬌啼，時有時無，若聞若止，聲隨離雁悠揚，再再刺入耳鼓，除陳叔寶，無有心肝者外，能不爲之凄愴酸楚女耶，此何事也，蓋距城數十里外，某村賈氏之莊村也，賈氏本爲殷商富賈，甲於一村，有女名曰瘦鵑，今春畢業本村高級學校，高才生也，其父母乃守舊者流，對此天資優秀之女兒，特加注意深信「女子無材便是德」之諺語，牢不可破，不欲再使升學，高就，而瘦鵑心醉自由，以爲欲謀獨立生活，必有獨立學識，不然必致失敗，故此數求入省學校，以達素志，奈梗於親命，所求未遂其志，是以有近日夜以繼日之啼聲，凄愴景象也，其母不忍過拂其女，已有允意，雖無親友之勸解，其父終始未加許可，今夜雖有哭聲，不若往日之哀痛也，

繼而微聞瘦鵑言曰，父乎！總不令女離將敗之鄉村，而入省校者乎，由學校而社會改造以往之腐舊，而維新女子，負救一般不能，向學而受受迫壓之女胞，推翻一切舊束縛乎父其允余乎，余應爲之事多矣，余必努力，勉爲其難，其父之動容，既而遲々曰，諸現代女子，多能擔當宇宙，一切責任，汝其行汝志可也，瘦鵑聞此語，爲歡萬狀，急應曰，「慎遵父命」於是更轉悲爲喜聽非月倍皎潔，星倍明，似助彼之成功也，

車聲轔轔，馬鳴蕭蕭，樽前一曲陽關能不黯然魂銷也，況楓葉滿郊，荷蓋盈塘，獨對一鞭殘照，能不腸九轉也，其時也，乃瘦鵑初別椿萱，年登古道，野店鷄鳴，板橋人跡，迴憶前塵，一一如夢，而今幸得如願以償，椿萱年高，定省無人，言念及此，悲喜交加，有如銀幕上之影劇，其胸中之偉大抱負，未曾或刻去諸襟懷，思雖不能建立大功，亦必在社會中，能經濟獨立，奉養高堂，必爲女界揚眉，以解千年之遺羞，不幾何時，而目的之學校至矣，一切手續，陸續辦妥，經師長考驗合格，于是瘦鵑即爲省中某校之學生矣，

始入校後，純貞完璞，依然稀布釵荊，鄉間之餘味，尚未損除，而鄉姑娘之徽號，同學者生，漸漸笑加諸其身，在校日久，耳同諸合俗，衣服鞋襪，更知講求，時髦維新，摩登語贊不絕口，甚至開口自由，動輒戀愛，電影銀幕足跡殆徧，飯店大餐，靡日不離，鬓髮々，鬢不讓乎蝴蝶翼，眉灣々，眸且奪乎月明，雪色米顏，風流無限，素口蠻腰，嫦娥無窮，徒務風流，只知艷麗，將別父母入省校，之一番超凡思想，偉大抱負，爲女界爭光爲椿萱蔭水，昔之念想，悉付諸東流矣，未入學前之爲人，已入學後之變像，劃然判若兩人矣，諺云，「近朱者赤，近墨者黑，染蒼則蒼，染黃則黃」即此之謂，而世之若且者，豈瘦鵑之一人也乎，

醫學問答
張文熙

▲多妻問題

問：「海城劉子俊君函云，現下正是提高女權，舊式的多妻主義，理應打倒，但人們有多妻者，據中醫學說，於生理上，有無害處？」

答：「婚姻制度，怎麼要規定一夫一婦制呢？因爲這種制度，不獨有合於禮教，就是人類的生殖機能，也斟酌得非常完美，我且把男女生殖力的同等性質，略略說明，凡人發生情慾，男子全靠着睪丸中的精子，女子全靠着卵巢中的卵珠，這是兩性生殖力的結晶品，這兩性的結晶品，都靠着腦殼裡的腦髓，腦殼裡的腦髓，全靠着臟腑裡的吸取飲食來的精華，才變作精血，從脈絡而灌輸到腦殼，所以飲食到了胃裡，經着胃壁的磨擦，胃汁的消化，而爲精華，精華中不知提出若干的精華，方變成了精血，與腦髓，然後不知由腦髓中，再提出若干份子的精華，而爲精子，或卵珠，如此說來，一天的飲食，經幾次的提鍊，結果，得不道若干精子，或卵珠，況且還有六淫外感，七情內傷的，種種摧折，所以寡慾保精的，這男就是男生殖力同等性質，至于交換的可能性，也是相等，大概生殖不適當的調制，每隔三日，可交接一次，女子亦然，所以一夫一婦，其情慾發展，可稱「不偏不倚」，沒有不及和太過之弊了，試想一夫而有多妻制，請你們想，一人的精神，夠得上無限的情慾嗎，可嘆世人，有多妻爲樂事的，一妻不足，要接二連三的，連續下去，對此群雌，不要費殺心血了麼，誰能愛了誰又憎了，一不留意，便起爭噪，如其要個個暢滿她們的慾念，任你龍馬精神，灑徧甘露的栽培她們，必不會炕鬼死，推出木柴來，將來精盡髓枯，命有不保，多妻害處，該有多們大啊」。

醫話
疹痧通論（續）
張文熙

同是一理，必須要用以斷症的方才可以指調而愈，且無危險的，倘若稍一不慎，則轉變甚爲神速，或現出黑暗不明的色來，是爲邪逼內陷，或現出枯晦慘淡的色來，乃屬陰虧氣虛，如果在現出淡白淡紅的色，就是氣弱血虧變危的症了，因此色澤的關係，含有虛實的分別，當然治法，也要逐異而更，不可執一而貫之的，並囑凡患者逢此險症，在生死臨臨關頭，醫人與病家，於診察時候，應該內格外注意，或審其色澤或別其虛實，而後辨別用藥，以圖補救之方，庶可挽救狂瀾於波々，否者，未有不遭死亡之禍患者，可不愼嗎。

四老吟
謹在天

▲老戍

夜深靡靜斗刁　胡笳幾奏斷魂銷　荒原敗壘飛燐火　血雨腥風沒寶刀　有約瓜呼徒負々　無情鬢影嘆蕭々　年年空作還家夢　料得深閨夢更遙

▲老妓

往日繁華似雪消　徵歌懶唱念奴嬌　怔忡將作商人婦　終遜纖妓腰　頹鬢何着衣楚々　良宵猶恨夜迢迢　琵琶不敢彈流水　恐觸潯陽江上潮

長篇小說　眼底微塵錄（十一）
生源

第三回　留學生逼母再醮　白教員踏青被辱

却說那老婦人哭喪着臉，對可人的娘道，承嫂子昨天勸我不必和這畜牲吵鬧，今天是再也不行了，自從他父親去世後，至今已有二十年了，雖然有些家產，可是我一個弱女子，撐住這麼一份人家，也是不容易，我眼巴巴想俟這畜牲長大了，成個家我就好將家務交給他們，不知道畜牲讀了小幾年什麼書，都是二舅舅不好，叫我給他到外國去上學，誰知這畜牲學了些外國洋屁回來，昨天晚上我就依着嫂子的話講給他聽，這畜牲說我都是頑固話，他還說是什麼非孝黨的委員呢，後來我又說家裡雖然有些產業，你吃的穿的沒有要我費力，但是那十個月的懷胎，把你袋在肚子裡，不知要吃多少苦頭，就在這一層上看起來，已經要叫做兒子的要孝順了，這畜牲聽了我這話，倒反哈哈大笑起來，說我是腐敗到極，說到這裡，回頭望了望可人等道，姑娘們請到裡間去坐一刻罷，錫蘭等四個人都跟走進可人的房裡坐下，錫蘭首先問可人道，這老婦人是爲什麼事哭得這樣悲哀呢，可人道，你要問他麼，我爲這件事，昨晚還和我娘淘氣的，你前天沒看見報紙上登出一篇紐約的風光嗎，那作者朱勾仁就是他的兒子，三天前從美國留學回來，昨天晚，勾人的娘，就到我家來告訴我娘說，他兒子逼他出嫁，我當時聽了他的話，因爲朱勾人是美國的留學生，我叫我娘請他過來談談，我也好順便問問他美國的各種情形。

基青主辦之「佈道施療班」將舉行第二次
第一次之成績頗佳　受診貧民爲數極多

中華基督教青年會主辦之佈道診療班，業於前月初旬由奧町仁和醫院院長簡仁南帶同看護婦赴周水子會施診，並於診療前由牧師講道，成績頗佳受診者亦極衆，聞將於日內實行第二次佈道施診，將由仁濟病院或普愛博愛等推選向市外各地村無醫院處，救濟貧病之鄉民云。

大連市會開六十二回會議
商工學校之改組案　尙須加以詳細考慮

日前十六日午后二時半，第六十二回大連市會開於市會議場，出席議員二十七名，首由小川市長登壇宣佈開會，繼則大內議長就席講演，繼謂於由制問題並與請願書以及意見書等，以由佐多氏演說質問市長部所任後二個月，尙未推薦助役之理由，並及對商工學校贊成等意，後由小関氏講演第一條謂助役推薦問題，目下仍在證衡之中，尋其適任者，其次對於市場問題係特長久之歷史，故需詳細之調查，再則於理事會對於商工學校之改組案，亦須詳細考查，會場頗形緊張，從之對於商工學校廢止說頗有力云。

庇寒所施粥廠　昨日人數　畧形減少

市內劉家屯雲井町大連貧民庇寒所昨日之就食貧民人數略見減少，計男（大）五十五人（小）四十八人，女（大）百二十八人，（小）三十八人，庇寒者，男（大）二百四十二人，女（大）二人男小二名，共計二百四十六名云。

英牧師最近倡行新婚禮
◇…慎重結婚防止離異

【倫敦訊】近來歐西各國，雖文明日進，然社會問題亦因之日益糾紛，即以離婚案件而言，逐年增加，一般青年男女，幾視婚嫁爲游戲矣，長此以往，自非良好之現象，英國方面有鑒於斯，或將訂定新婚禮一種，爲限制離婚之良策，其事固甚可紀也。

▲新婚禮兩種　英國教會副監牧師英琦，鑒於近來青年男女對於結婚一事，日有輕忽，同時離婚案件逐年加多，因而著成一書，書中詳述婚姻問題之重要，並倡議新方面正式承認方能有效。

▲離異條件　據副監英琦所言，凡男女青年當結婚時，在教堂中宜誓雙方，應互相了解，蓋自此而後，已受婚約之束縛，將永守同好，終身不變，日破壞婚約之人，亦爲重大之罪人，而社會得以毀謗，或設笑之，然男女青年結婚之時，倘有嚴定婚約，並加以限制，雙方一切之條件，均能互相承認，又加以當局之認可，則較諸形似著妻之婚約，自不易破壞也，至於教徒方面，教堂亦負有監察之職，不使分離，惟副監英琦以爲有下列各事，無雙方結婚時，一方有意隱藏，使對方不能察出，則一經發見，官廳可允其離婚，所指各事如有有暴戾好酒曾犯事罪，身體內有隱疾等，均在可請離異之例。

▲宗教與婚姻　離婚一事，教會方面本竭力反對，且援諸新約以後，男女對不可分離，故違反之處，各派宗教，亦覺有違道德，及解放問題等，亦絕對排斥離異案件，惟所謂各派宗教，副監英琦所著之書，亦不能一概而論，希臘教允許無罪之一方，結婚後重行離異，羅馬教素主嚴密，惟在特殊情形之下，亦准離異分居，新教對於青年男女，均許離異重行，惟叙利亞人，以爲基督教徒結婚以後，絕對不可離異，蓋亦意見分歧，莫衷一是也。

摩登 ◇◇◇
紐約婦女爭穿戀愛鞋
鞋尖鑲情人小照舉步不忘　粉頸低垂交通竟爲之阻碍

【紐約訊】美國紐約城，最近流行一種戀愛鞋，創始爲一般電影明星，交際花，繼爲貴族深閨婦女，平民婦女，亦相仿效，此鞋與普通鞋無異，惟鞋尖有一隋圓形，中嵌情人小照，每出門必粉頸低垂，作嬌羞狀，眞是舉步不忘，自從此靴流行市上，市上情形也爲之一變，交通亦爲之阻碍，與人相撞，時有所聞。

美法官大講優生學
低能◇色情◇幻想◇　根本不應爲父母所生

【紐約訊】伯爾博士是現代美國的一個法官他最近發表言論，以爲優生學如果能發揚光大，措之實際，那末在社會上便可減少犯罪案件，增加人類幸福不少，其言論如下：「心理的疾病，與心理的不健全，能夠毀滅人的理智，顚倒人的決斷，而引起無數的犯罪案件，其爲禍之烈，甚至使我不得不說，論到犯罪案件的減除，其關鍵不在于法庭裁判官之手，乃在于一般優生之家之手，這不是偏激之談的，確是很公允的說法，實在說起來，凡是那些尤其野蠻的犯罪案件，差不多都是那些神經顚狂的人所蹈犯的，諸如低能者，色情者，幻想者，一流人物，他們相是慾望的奴隸，絲毫不能自主，怎樣能不犯罪呢，就優生學的原則，講起來他們根本就不應該爲父母所生，有些智于犯罪的人們，心理顚狂的顯然證據，雖然沒有現露出心理不健全則有可斷言，在他們的態度與動作上，隨時都表示出精神病的徵象，他們的決斷意志，與感裝都是不健全的，每構成嚴重問題，而作我的法庭忙個不够。」

產布名區之高陽
◇…交通便利居民重工略農　◇…經濟充裕白面賭風甚熾

【高陽通信】高陽縣位保定東南五十里，北鄰安新，南鄰蠡縣，東南交肅寧，西接清苑，東界任邱，全境百二十餘村，以產布著稱，新橋，舊均，蠡渡日，淡塢，趙里鎭等皆爲各佳人烟稠密之巨大村莊。

◇…產物　土質瘠薄，五穀蔬菜粗備，居民重工略農，地價亦昂鎭者，每畝非百元莫辦，商居民進欵甚易，多儲蓄置地，地價逐增，全境居民盡操織布生涯，爲河北省實業重鎭，城內多資本雄厚之布線莊，發棉紗予居民，織成布疋，工人日得一元以上且手工精巧，平面白希，堤花，蔬葛，明華葛，人造絲等織品，均臻上乘。

◇…銷路　該項布疋，除銷於本省各地外，復輸往山西，陝西，河南，張家口，綏遠，包頭，察哈爾等處，粗疋布疋則搭成包裡，運赴石家莊，平漢車，絲製細軟貨品，則運至保定，文郵政局寄運，故保定郵局每月得該項郵包費萬元以上，每歲貿易額當在數百萬元以上。

◇…工塲　本縣婦孺多操打紗落線工作，正式工人多屬雇用，除管飲食外，每月給工價若干，或按件計值，每織戶雇用工人由數人至十數人不等，故縣中生活不難，惟織戶及工人均爭尚虛僞，塲主不救精良，織工於工價之外，復希圖偷線藏紗，攙雜贋物朦混，實爲病根，目下火力機已有二三家，軋光廠四五家，小紗場二三家，規模日進完備，街織戶優待工人，出貨只求改善，則將來發展正不可限量也。

◇…交通　本縣四至保定五十餘里，距爲平漢大站又有通保定天津之汽車，平坦大路，「包頭村爲有名之水路碼頭，府河之帆船，直達天津，凡一切棉紗，人造絲，機製面粉，洋油，火柴及各種船來品，均由此輸入。

◇…民情　居民經濟富裕，爭尚浮華，而白面賭博之風甚熾，當局碍力遏止，民衆素爲開通，婦女之纏足者絕無僅有，而剪髮者約佔百分之八十較保定尤多，男子多出外經商或習工，舊式迷信神佛之風，及旁門左道，依然健在，耶穌教天主教散佈民間，邊羅村富戶楊某好小乘佛，廣行布施惆濟或開醫院救濟病苦，但縣中偶像不能打倒，實揚某一人袒護所致云。

遼元碑景教石刻　運平博物館保存
◇平天地壇將設大森林公司

【北平通信】平西三盤山山谷中，古刹甚多，前有村人入山採樵，發現遼元時代石碑二個，景教石刻物一方，並行佛石具等物，東爲縣府查知，以古物，故經呈明省府，將物移平保存，刻經北平歷史博物館派員前往調查，業運來北平送該館陳列保存云。平市長周大文，近因提倡森林，決定籌辦規模宏大之林塲，並就天壇先農壇朝日壇等處，設四大森林公園，以樹全市模範，上述四處，富於森林，交通亦便，舉事半功倍，現已令社會局會同工務局，詳擬具體計劃，着手籌備一俟春融，即可實行云。

孔誕日無庸更正
教部函行政院　仍定國曆八月廿七日

【南京通信】南京教育部爲孔子誕生紀念日，無庸更正事，函復行政院書處云，案准貴處函以湖南省政府，呈據桂東縣教育局局長呈爲懇正孔聖誕日以重紀念而便祭祀一查，奉諭交部囑查覆等由，並抄原呈件到部，查孔子誕生紀念日，原定陰曆八月廿七日，當十七年十二月間，本部以國府勸行爲陽曆，陰曆未便沿用，即函請中央研究院代爲推算，當周甄二十一年夏曆八月廿七日，應爲公曆紀元前何月何日，旋奉行政院第八次會議，議決孔子誕生紀念，定爲陽曆八月二十七日，本部通照公布施行，數年以來，未覺不便，又查以陰曆日期移於陽曆，不獨孔子誕生紀念爲然，如七十二烈士殉國紀念，及陰上元重五等節，均係以屬陽曆同日替代，雖與原來日期不符，而國人亦未覺牽强，更查本部本年修正學校學年學期及休假日規程規定小學暑假上月三日訖八月二十一日，中學暑假起六月三十日訖八月二十四日，專科以上學校暑假起六月二十三日訖八月三十一日，按陽歷八月二十七日中小學，均已開學，專科以上學校雖未開學，而距開學期亦近，教職員亦多數回校，原呈所稱正當暑假期間，與事實不符，基上理由，本部認爲孔子誕生紀念日，似可無庸更正，是否有當，尚希查照。

王仁眼科專門醫院
院長　王仁
地點大連市西通六十四番地（常盤橋西廣場電車道中間）
電話六七五二番

資本金一千萬圓
帝國海上火災保險
（如承賜顧請用電話或信片於左近支店或出張所可也）
滿洲總代理店　山縣通三二一　電話代表三一五一番
國際運輸　保險部

華文打字機　歐文打字機
▲附屬品俱全破損修理▼
謄寫版　油印機
大連市大山通
小林又七支店
電話　四四四二番　六〇四三番　七九六四番　振替大連九八四番

株式會社　大連機械製作所
本店　大連市沙河口台山町
電話　代表共通番號九一五一番　夜間及長距離九一五三番
支店並分工場　奉天西塔大街三丁目　電話二〇三番
製品　一　鐵道車輛鐵道線路附屬品及信號裝置　一　鐵橋　鐵桁鐵骨家屋豆油容器暖爐類
要目　一　汽罐汽機烟突各種機械類設計製造据付　一　鐵、目鑄銅鑄鐵並眞鍮鐸物酸水素瓦斯

四洮鐵路管理局

為通告事查本路與滿鐵洮昂齊克三路協定開行奉天至龍江直通客車業經就緒定於二十一年一月一日起開始實行合行連同本路現行四龍直通客車及區間旅客列車行車時刻另列詳表至希週知此告

附表

奉龍直通四龍直通及本路區間旅客車隊時刻表

31次 三等	1次 各等食堂	27次 睡車食堂各等		站名		28次 睡車食堂各等	2次 各等食堂	32次 三等
		16.20	開	奉天	到	12.05		
		18.00	到	鐵嶺	開	10.31		
		18.06	開		到	10.24		
		18.52	到	開原	開	9.42		
		13.54	開		到	9.40		
		19.37	到	昌圖	開	9.03		
		19.42	開		到	9.00		
		21.05	到	四平街	開	7.40		
8.40	11.30	22.00	開		到	6.30	17.00	12.18
9.33	12.24	22.49	到	八面城	開	5.41	16.03	11.09
9.48	12.41	22.59	開		到	5.31	16.02	10.44
11.03	13.50	23.58	到	三江台	開	4.29	14.52	9.05
11.18	14.08	0.08	開		到	4.19	14.51	8.45
12.03	14.55	0.47	到	鄭家屯	開	3.40	14.10	8.00
	15.10	1.10	開		到	3.18	13.48	
	17.15	3.26	到	衙門台	開	0.59	11.50	
	17.16	3.36	開		到	0.49	11.49	
	18.13	4.34	到	太平川	開	23.50	10.55	
	18.25	4.51	開		到	23.30	10.41	
	19.32	6.00	到	開通	開	22.18	9.34	
	19.33	6.10	開		到	22.08	9.33	
	21.00	7.40	到	洮南	開	20.00	8.00	
	21.15	7.55	開		到	18.27	7.07	
	21.22	8.02	到	洮南東站	開	18.20	7.00	
	22.00	8.40	開		到	18.00	6.40	
	23.04	9.36	到	白城子	開	17.05	5.37	
	23.09	9.41	開		到	17.00	5.32	
	0.32	10.45	到	鎮東	開	15.59	4.12	
	0.39	10.50	開		到	15.49	4.07	
	3.24	13.09	到	泰來	開	13.30	0.45	
	3.29	13.16	開		到	13.15	0.40	
	5.04	14.32	到	江橋	開	11.59	23.00	
	5.14	14.37	開		到	11.54	22.50	
	7.05	15.46	到	昂昂溪	開	10.45	20.55	
	7.10	16.01	開		到	10.29	20.50	
	8.00	17.30	到	龍江	開	9.00	20.00	

自民國二十一年一月一日起實行　四洮車務處

中國銀行特種存欵廣告
東三省各分支行

邇年以來政局杌隉鮮有寧歲經濟組織迄未完備旣無普遍全國之大規模之儲蓄銀行又無信用鞏固之人保險公司民衆方面每苦於儲蓄之無方面金錢之浪費在所難免矣今也訓政伊始風尚趨重穩健企業之儲蓄亦漸入正軌本行為補助社會經濟之缺點培養民衆節儉之美德起見於此過渡時期添設特種存欵五種皆已舉辦存戶如有移轉皆可就近撥轉無論數目多寡均可隨時存儲不惟利息優厚期限長短亦盡可自由小欵零錢用之不覺其費日積月累是立業基金邦人君子盍興乎來玆將五種存欵略分列如左詳章函索即寄

○特種活期「零星儲蓄」以平日撙節所餘之欵零星儲蓄積少成多可作下列等項正用

零存整付　企業治產　婚喪儲蓄　失業預防　娛老基金
預計將來有正大用途於平時分期預為存儲以備到期支取一筆巨欵者宜採用此種儲蓄如每月存洋十元繼續十五年到期可得本利四千四百八十五元五角二分倘再延經十年提用不再按月續存可得本利一萬三千〇八十七元七角九分

整存整付　企業治產　婚喪儲蓄　其他基金
凡籌有整欵未至應用時期不欲動用或學校會社等基金及其他公積金不動用者均宜採用此種儲蓄以賠滾入利息愈積愈多如存三百四十二元十年滿期可得本利一千元如存一千一百七十四元二十年滿期可得本利一萬元

整存零付　養老年金　子女學費　遺族卹養
預提一筆整欵備作將來額定用途分期支取者宜採用此種儲蓄如存一百元十五年後開始付還再分十年繼續不斷平均付還每年二次每次可付還本息四十一元十角共付二十次如存洋五百元十年後開始付還再分十年繼續不斷平均付還每年二次每次可付還本息一百二十二元〇七分共付二十次

存本付息　養老年金　子女學費　遺族卹養
凡欲存本不動而以所得利息以備按時支用者宜採用此種儲蓄

又城內設有倉庫兩處日站設有倉庫一處專做皮張鬃尾及貨物押欵等手續簡便利率從優如承惠顧請至敝行接洽

添贈彩票
先達火爐子
大連伊勢町 久保洋行
電話長 四三五三番

大連 奥町五十五番 德泰綢緞號啓事

本號門市部南櫃遷移監部通九十三番地北櫃仍在奥町舊址照常營業玆為酬答主顧起見最近運來地道大宗皮貨貂狐貉獺一應俱全並採到新式時髦綢緞呢絨華洋雜貨定價克已特別低廉凡蒙惠顧無任歡迎

監部通 長電話七四四五番
奥町 五二八二一番

勿失佳期・年末掃除
大宗皮貨
破格大賤賣
惠顧參觀・竭誠歡迎
大連 天成號綢緞莊
門市部——電話六七五六
批發部——電話二一九三
支店——電話六〇五八番

眼科專門
（隨時可以入院）
玉井醫院
院長 玉井純
大連市西通三十五番地
電話五七三一番

足下面孔之價值如何

信不信由你面孔在這世界是有價值的凡肌膚潔淨臉膊無疵之輩見之者自易發生好感反之若面疹斑剝瘡癤淋漓厭惡之心不期而起故因增加男女面孔之價值如意膏乃得風行因此膏潤膚嫩面消毒生肌凡百瘡瘍均可療治而於面疹　面皰粉刺紅　瘰尤見奇功

遼寧開原萬泰長馬君佩玉云「鄙人面部發生不少之疙疸紅點諸藥無效殊覺自慚後搽如意膏未半盒瘰粒全消肌膚光潤欣喜之餘特此鳴謝」

如意膏每匣七角六匣三元五角各藥房均有出售或直向上海江西路四五一號韋廉士藥局函購

拯彼於諸症蠭起
韋廉士醫生紅色補丸

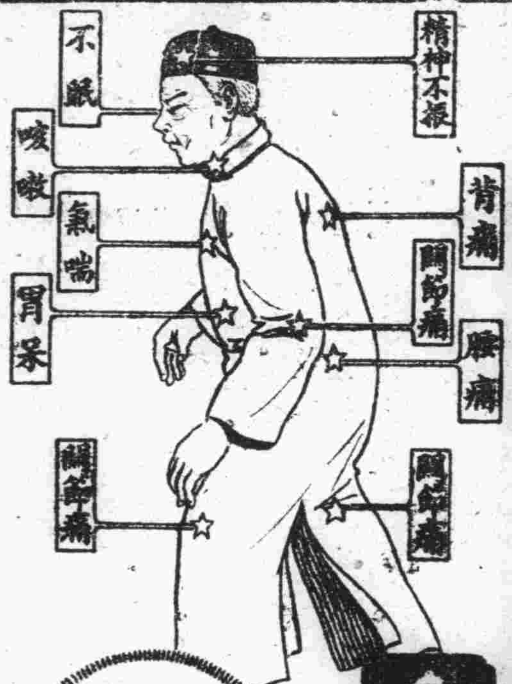

身體不好病狀岐多但苟器官健全雖諸症蠭起而根本病源不外血薄陳君光鋒身為醫者知此雖然故不取常人頭痛治頭腳痛治腳之辦法只服用韋廉士紅色補丸使血旺而並一了百了諸症悉愈矣

陳君醫寓係在福建福安中華街其來書云「予因勞神過度以致血虧身弱自是頭痛眼花腦虛氣喘咳嗽不眠神疲食少四肢乏力腰背痠疼關節痛楚諸症蠭起嗣知韋廉士紅色補丸去病如身委屬可靠乃購服之不多時胃納漸好精神倍增於是繼續服用諸症悉愈現年六十又八猶覺步履輕鬆康强如昔爰書此以鳴謝焉」韋廉士紅色補丸各藥房均有出售或直向上海江西路四五一號韋廉士藥局函購

陳光鋒醫士

今則安康壯健矣

愛好美術圖畫者之福音

敝局壬申年五彩月份牌開始奉送請得一幀諸君欲得精美絕倫之月份牌請速寄藍圓牌兩個來換遲恐告罄（如要清導丸嬰孩自已藥片如意膏樣品亦可掉換不取分文）該藍圓牌可從韋廉士醫生紅色補丸瓶裝兩端取下

又有醫師親子
服用嬰孩自已藥片喜樂康强

人之所愛莫若親子藥之常識莫若醫師然則醫師用以治療其親子之藥其藥之良可不言而喻矣各地醫師以嬰孩自已藥片治愈其子及他兒之病者為數綦夥即如鎮江丁若農醫師亦其一也丁君書云「鄙人對成藥祕方素不輕試而却信用嬰孩自已藥片因其確有殊特功能也小兒女每患腹痛泄瀉發熱胃呆等症投以此嬰孩自已藥片無不速愈近來凡遇兒科腸胃病悉以此片處方類皆告愈足見此片眞兒科聖藥也」嬰孩自已藥片各藥房均有出售或直向上海江西路四五一號韋廉士醫生藥局函購每瓶七角六瓶三元五角郵費不取

丁若農醫師之公子

二星期後
體量增重

第威德補腎丸
為生命基礎之健康保障

能使瘦弱者轉為強壯如每日服之二星期後即能見其神效治風濕背痛腰酸等病症見效尤速

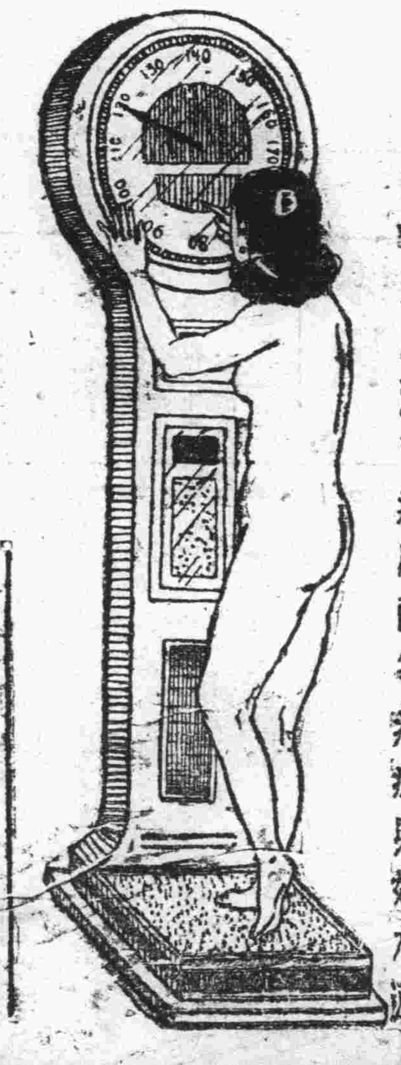

各大藥房均有出售

科內
嶋根醫院
電話三八四三番
電氣遊園前連鎖商店西側

遼東飯莊開幕廣告

大連浪速町遼東旅館六階內太白酒樓現已歇業今由敝人出資重新經營力求改善特由京津滬召聘著名廚師專事烹調宴慶筵席掛爐燒烤平津川廣各菜以及隨意小酌一應俱全均以小洋為本位茶水分文不取一切設備純用中國式以薄利多賣為主旨務與市內中華各飯莊顯與競進精益求精至於接待慇勤適合衛生猶其餘事玆擇於陽曆十二月八日正式開幕深盼各界惠顧嘗試方知言之不謬也特登報端諸惟愛鑒

大連市浪速町遼東旅館內六階
遼東飯莊 主人 明吉昌啓
總電話三二一七一
特別室五三一 食堂五三二 本賬房 五三六 五三三 五二九

株式會社 正隆銀行

大連市大山通十一番地 電話代表番號七一一一一番 夜間七一一四一番
派出所地址——大連小崗子（電話五三〇〇）大連沙河口（電九〇一五）奉天小西關
分行地址——營口、奉天、旅順、長春、開原、天津、撫順、公主嶺、四平街、青島、安東縣、鞍山
總辦 安田善四郎
顧問 安田善次郎
振替貯金口座大連二二〇
兼辦 關東州地方費現欵 大連市金庫事務
通匯處 日本內地 朝鮮 南北滿洲 臺灣 中國內地等三千餘處